

# Relatório de Gestão

Ano Económico de 2022



## Índice

<b>Introdução</b> .....	3
<b>Sistema Contabilístico</b> .....	3
<b>O Relatório de Gestão</b> .....	3
<b>Caraterização da Entidade</b> .....	4
I – IDENTIFICAÇÃO.....	4
II – DADOS GEOGRÁFICOS.....	4
III – ESTRUTURA ORGANIZACIONAL.....	5
IV – IDENTIFICAÇÃO DOS RESPONSÁVEIS .....	5
<b>ÓRGÃO EXECUTIVO</b> .....	5
<b>ÓRGÃO DELIBERATIVO</b> .....	6
VII – MAPA DE PESSOAL.....	7
VIII – POLÍTICA ORÇAMENTAL.....	7
<b>Análise Financeira</b> .....	8
<b>Situação orçamental - Receita</b> .....	8
<b>Situação orçamental - Despesa</b> .....	9
<b>Saldos de Gerência / Tesouraria</b> .....	10
<b>Aplicações legais</b> .....	11
<b>Princípios e Regras Orçamentais</b> .....	11
<b>Principais Políticas Contabilísticas</b> .....	11
<b>Investimentos</b> .....	12
<b>Plano Plurianual de Investimentos</b> .....	12
<b>Resultado</b> .....	13
<b>Conclusão</b> .....	13
<b>Resultado líquido</b> .....	13
<b>Passivos e Ativos</b> .....	13
<b>Passivo financeiro:</b> .....	13
<b>Ativo financeiro:</b> .....	14
<b>Divergências e Justificativos</b> .....	14
<b>Divergências</b> .....	14
<b>Justificativos</b> .....	14
<b>Nota Final</b> .....	15



## Introdução

### Sistema Contabilístico

Desde 1 de Janeiro de 2020 que as autarquias locais passaram a estar sujeitas a um novo regime contabilístico – o SNC-AP – caracterizado, de entre outros aspetos, pela introdução de um novo paradigma às finanças públicas, centrado, fundamentalmente, na sua contabilidade, relato, controlo e transparência das contas públicas.

Foi igualmente previsto um regime simplificado para Microentidades, funcionando com base na NCP26 – Norma de Contabilidade Pública 26 que se centra na Contabilidade e Relato Orçamental, o qual é aplicável às autarquias locais que apresentem nas duas últimas prestações de contas um montante global de despesa orçamental paga inferior ou igual a 1.000.000€.

As entidades que se integram neste regime apenas são obrigadas a utilizar a Contabilidade e Relato Orçamental e a divulgação do Inventário do Património. (art.º 6 da Portaria 218/2016 de 9 de agosto)

O regime simplificado é aplicável à Freguesia de Vila Nova, em função do respetivo montante global de despesa orçamental paga nas últimas duas prestações de contas, nomeadamente 170.559,90 euros em 2020 e 193.762,14 euros em 2021.

### O Relatório de Gestão

No cumprimento do estabelecido no Decreto-Lei n.º 192/2015, de 11 de setembro, que aprovou o SNC-AP (Sistema de Normalização Contabilística para as Autarquias Locais) apresentam-se os documentos de prestação de contas relativos ao período entre 01 de janeiro de 2022 e 31 de dezembro de 2022.

O presente Relatório de Contas e Documentos de Prestação de Contas relativo ao ano económico de 2022 serão submetidos à apreciação do Órgão Executivo e do Órgão Deliberativo, nos termos do disposto nos artigos 16.º, n.º 1, alínea e) e alínea b), do n.º 1 do artigo 9.º da Lei n.º 75/2013, de 12 de setembro.

A prestação de contas, não obstante a boa-fé que deve sustentar a sua elaboração, pressupõe um conjunto de documentos que procuram na experiência vivida, demonstrar a execução orçamental e financeira de um ciclo temporal, geralmente coincidente com o ano civil.

No que respeita à sua estrutura, e conforme determina a lei, foi elaborada em obediência aos princípios da clareza, exatidão e simplicidade, de forma a possibilitar a sua análise, tanto na vertente económica, como na vertente financeira, espelhando a eficiência na utilização dos meios afetos à persecução das atividades desenvolvidas pela entidade e a eficácia na realização



dos objetivos inicialmente aprovados, guiados pela ação política, tendo sempre presente os superiores interesses coletivos da população da Freguesia.

Os documentos de prestação de contas foram elaborados de acordo com a Instrução n.º 1/2019 – publicado no Diário de República, II Série n.º 46 de 06 de março.

## Caraterização da Entidade

### I – IDENTIFICAÇÃO

**Designação:** Junta de Freguesia de Vila Nova

**NIF:** 512076200

**Endereço** (Sede): Caminho da Abridada, EN1-1A

**Concelho:** Praia da Vitória

**Telefone:** 295 902 133

**Fax:** 295 902 133

**E-mail:** jfvilanova@hotmail.com

**Regime Financeiro:** Simplificado - Micro-entidade SNC-AP

A Junta de Freguesia Vila Nova desenvolve Atividades no âmbito da lei, vista a prossecução dos interesses próprios da população residente na respetiva circunscrição administrativa.

### II – DADOS GEOGRÁFICOS

A Junta de Freguesia Vila Nova, inserida no concelho de Praia da Vitória, composta por uma área de 7.96 km<sup>2</sup>, com aproximadamente 1.678 habitantes (dados INE censos 2011). A sua população eleitoral é de 1.546 eleitores. (dados MAI – Mapa nº 1/2022 publicado a 1 de março de 2022).

### III – ESTRUTURA ORGANIZACIONAL



Ilustração 1 - Estrutura Organizacional Órgão Executivo

### IV – IDENTIFICAÇÃO DOS RESPONSÁVEIS

#### ÓRGÃO EXECUTIVO

A composição do órgão executivo da junta, responsável pelo exercício de 2022, é a representada na seguinte tabela.

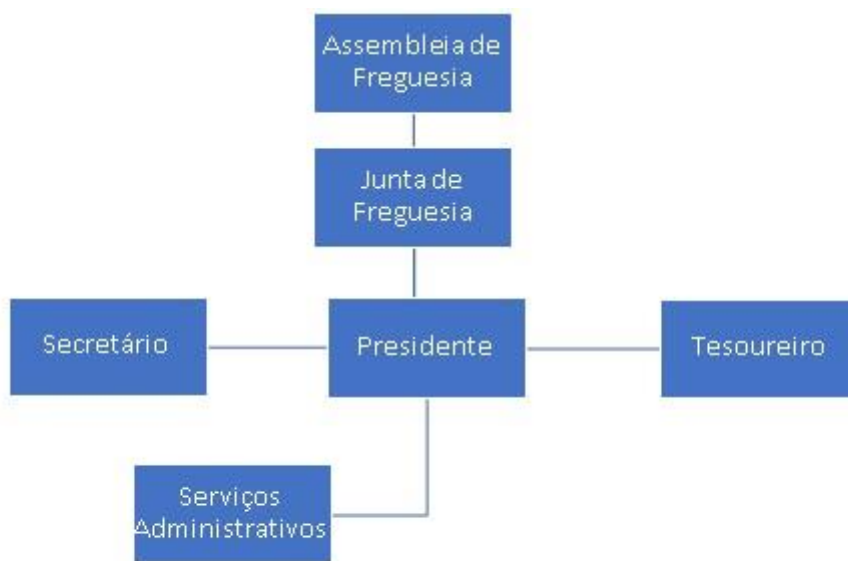
TITULAR	CARGO
Vasco Miguel Lima	Presidente
Paula Maria Silva Gonçalves	Secretário/a
Ruben Batista	Tesoureiro/a

Tabela 1 - Composição do Órgão Executivo

De acordo com o disposto no artigo 16º da Lei n.º 75/2013, de 12 de setembro, é da competência da Junta de Freguesia Vila Nova, entre outras:



- Elaborar e manter atualizado o cadastro dos bens móveis e imóveis;
- Elaborar e submeter a aprovação da assembleia de freguesia ou do plenário de cidadãos eleitores as opções do plano e a proposta do orçamento;
- Elaborar e submeter a aprovação da assembleia de freguesia ou do plenário de cidadãos eleitores as revisões às opções do plano e ao orçamento;
- Executar as opções do plano e orçamento, bem como aprovar as suas alterações;
- Elaborar e aprovar a norma de controlo interno, quando aplicável nos termos da lei, bem como o inventário de todos os bens, direitos e obrigações patrimoniais e respetiva avaliação e ainda os documentos de prestação de contas, a submeter à apreciação do órgão deliberativo;
- Remeter ao Tribunal de Contas, nos termos da lei, as contas da freguesia.

## ÓRGÃO DELIBERATIVO

O órgão deliberativo da freguesia, constitui a Assembleia de Freguesia, apresentando a seguinte composição:

<b>TITULAR</b>	<b>CARGO</b>
Alice de Lima Enes	Presidente
Leila Patrícia Fontes Pereira	1º Secretário/a
Hugo Lima Toste Diniz Simões	2º Secretário/a
Francisco Manuel Lemos Coelho	Membro
Lina Maria de Lima F. Santos	Membro
Luciano Manuel S. Correia	Membro
Paulo José Bernardo Barcelos	Membro
Catarina Alexandra R A. Meneses	Membro
Paula Cristiana Ávila da Rocha	Membro

Tabela 2- Composição do Órgão Deliberativo

Compete à Assembleia de Freguesia, nomeadamente:

- Acompanhar e fiscalizar a atividade da freguesia, sem prejuízo do exercício normal da competência desta;



- Apreciar, em cada uma das sessões ordinárias, uma informação escrita do presidente da junta acerca da atividade por si ou pela junta exercida, no âmbito da competência própria ou delegada, bem como da situação financeira da freguesia;
- Aprovar as opções do plano, a proposta de orçamento e as suas revisões;
- Apreciar o inventário de todos os bens, direitos e obrigações patrimoniais e respetiva avaliação, bem como apreciar e votar os documentos de prestação de contas;
- Aprovar, nos termos da lei, os quadros de pessoal dos diferentes serviços da freguesia;

Estabelecer as normas gerais de administração do património da freguesia ou sob sua jurisdição.

## VII – MAPA DE PESSOAL

MAPA-RESUMO DOS POSTOS DE TRABALHO, POR CARGO/CARREIRA/CATEGORIA								
<b>ANO:</b>	<b>2022</b>							
Cargo/Carreira/Categoria			Número de postos de trabalho			OBSERVAÇÕES (a);(b)		
Assistente Técnico			1					
<b>TOTAL</b>			<b>1</b>					

Quadro 1 - Mapa de Pessoal

## VIII – POLÍTICA ORÇAMENTAL

Os documentos previsionais, nomeadamente o Orçamento e Plano Plurianual e o Plano Plurianual de Investimentos, constituem um instrumento primordial para a gestão autárquica, pois estão neles definidas as linhas de desenvolvimento estratégico a médio e longo prazo e a política financeira a curto prazo.

O Orçamento e Plano Plurianual de Investimentos permitem conhecer as previsões estabelecidas pelos órgãos representativos da freguesia, para uma determinada gerência económica.

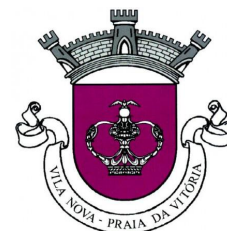

## Análise Financeira

Seguidamente apresenta-se a análise à estrutura e evolução da política orçamental desenvolvida pela autarquia.

O Orçamento corrigido, a 31/12/2022, apresenta a seguinte composição:

RECEITAS		%	DESPESAS		%
Saldo gerência anterior	11 422,43 €	2,84%	Despesas correntes	104 178,23 €	25,90%
Receitas correntes	100 101,00 €	24,88%	Despesas de capital	298 113,25 €	74,10%
Receitas de capital	290 768,05 €	72,28%			
<b>Total</b>	<b>402 291,48 €</b>	<b>100,00%</b>	<b>Total</b>	<b>402 291,48 €</b>	<b>100,00%</b>

## Situação orçamental - Receita

As receitas arrecadadas no ano de 2022 totalizaram o montante de 180.438,38 euros, de um total previsto de 402.291,48 euros constituído por €180.438,38 euros de receitas orçamentais e por €11.422,43 euros do saldo da gerência anterior, sendo a sua composição de (51,04%) de receitas correntes e (48,96%) de receitas de capital, correspondendo a uma execução superior em 51.753,38 euros ao orçamento inicial que foi no total de 128.685,00 euros.

Receitas		
Receitas Correntes	Valor	%
01 - Impostos Directos.....	3 391,17	1,77%
02 - Impostos Indirectos.....	0,00	0,00%
04 - Taxas, Multas e Outras Penalidades.....	227,05	0,12%
05 - Rendimentos da Propriedade.....	0,00	0,00%
06 - Transferências Correntes.....	89 541,83	46,67%
07 - Venda de Bens e Serviços Correntes.....	3 600,00	1,88%
08 - Outras Receitas Correntes.....	1 174,96	0,61%
<b>Total de Receitas Correntes</b>	<b>97 935,01</b>	<b>51,04%</b>
Receitas de Capital	Valor	%
09 - Venda de Bens de Investimento.....	4 750,00	2,48%
10 - Transferências de Capital.....	77 753,37	40,53%
11 - Activos Financeiros.....	0,00	0,00%
12 - Passivos Financeiros.....	0,00	0,00%
13 - Outras Receitas de Capital.....	0,00	0,00%
15 - Reposições não Abatidas nos Pagamentos.....	0,00	0,00%
16 - Saldo da Gerência Anterior.....	11 422,43	5,95%
<b>Total de Receitas de Capital</b>	<b>93 925,80</b>	<b>48,96%</b>
<b>Total de Receitas: 191 860,81</b>		





### Situação orçamental - Despesa

As despesas totais ascenderam a 173.324,92 euros de um total previsto de 402.291,48 euros correspondendo a uma execução superior em 44.639,92 euros ao orçamento inicial previsto de 128.685,00 euros.

Do total de despesas ocorridas no ano de 2022, 42,99% referem-se a despesas correntes e 57,01% a despesas de capital traduzindo-se respetivamente em 74.508,06 euros e 98.816,86 euros.

<b>Despesas</b>		
<b>Despesas Correntes</b>	<b>Valor</b>	<b>%</b>
01 - Despesas com o Pessoal.....	29 745,15	17,16%
02 - Aquisição de Bens e Serviços.....	32 659,39	18,84%
03 - Juros e Outros Encargos.....	0,00	0,00%
04 - Transferências Correntes.....	11 887,32	6,86%
05 - Subsídios.....	0,00	0,00%
06 - Outras Despesas Correntes.....	216,20	0,12%
<i>Total de Despesas Correntes</i>	74 508,06	42,99%
<b>Despesas de Capital</b>	<b>Valor</b>	<b>%</b>
07 - Aquisição de Bens de Capital.....	67 627,56	39,02%
08 - Transferências de Capital.....	0,00	0,00%
09 - Activos Financeiros.....	0,00	0,00%
10 - Passivos Financeiros.....	0,00	0,00%
11 - Outras Despesas de Capital.....	31 189,30	17,99%
<i>Total de Despesas de Capital</i>	98 816,86	57,01%
<b><i>Total de Despesas : 173 324,92</i></b>		

As despesas correntes não excederam as receitas correntes respeitando assim o princípio do equilíbrio orçamental constante do art.º 40.º da RFALEI.



Designação	Previsto	Realizado	Perc%
<b>Despesas Correntes</b>			
01 Despesas com pessoal	32 031,00	29 745,15	92,86
02 Aquisição de Bens e Serviços	54 041,23	32 659,39	60,43
03 Juros e Outros Encargos			
04 Transferências Correntes	17 679,00	11 887,32	67,24
05 Subsídios			
06 Outras Despesas Correntes	427,00	216,20	50,63
<b>Total de Despesas Correntes</b>	<b>104 178,23</b>	<b>74 508,06</b>	<b>71,52</b>
<b>Despesas de Capital</b>			
07 Aquisição de Bens de Capital	176 231,20	67 627,56	38,37
08 Transferências de Capital			
09 Activos Financeiros			
10 Passivos Financeiros			
11 Outras Despesas de Capital	121 882,05	31 189,30	25,59
<b>Total de Despesas de Capital</b>	<b>298 113,25</b>	<b>98 816,86</b>	<b>38,37</b>
<b>Total Geral</b>	<b>402 291,48</b>	<b>173 324,92</b>	<b>43,08</b>

A estrutura da despesa dá-nos o peso de cada tipo de despesa, de acordo com a sua natureza, ou seja, por agrupamento económico.

### Saldos de Gerência / Tesouraria

O saldo a transitar para a gerência seguinte ascende a 18.535,89 euros, sendo que o saldo orçamental do ano é de 18.535,89 euros, uma vez que foi incorporado o saldo orçamental da gerência anterior no montante de 11.422,43 euros.

Recebimentos			Pagamentos		
Saldo da Gerência Anterior		11 422,43	Despesas Orçamentais		173 324,92
Execução Orçamental	11 422,43		Correntes	74 508,06	
Operações de Tesouraria	0,00		Capital	98 816,86	
Receitas Orçamentais		180 438,38	Operações de Tesouraria		0,00
Correntes	97 935,01		Saldo para a Gerência Seguinte		18 535,89
Capital	82 503,37		Execução Orçamental	18 535,89	
Operações de Tesouraria		0,00	Operações de Tesouraria	0,00	
<b>Total</b>		<b>191 860,81</b>	<b>Total</b>		<b>191 860,81</b>



A Síntese das Reconciliações Bancárias demonstra que:

Instituição Bancária		Saldo em 31/12/2022	Operações em trânsito-A adicionar	Operações em trânsito-A subtrair	Saldo contabilístico
Banco	Nº de conta				
CA	00842133003 - CCA	18 756,97	0,00	221,08	18 535,89

A Conta à Ordem 00842133003 da CCA apresenta divergência de valores justificada pelos movimentos em transito a 31 de dezembro.

## Aplicações legais

### Princípios e Regras Orçamentais

A Junta de Freguesia de Vila Nova cumpriu durante o ano de 2022 os princípios e regras orçamentais consagrados na Lei do Enquadramento Orçamental (Lei n.º 151/2015 de 11 de setembro).

Nomeadamente a estabilidade orçamental, tendo sido apurado um saldo positivo.

Todas as receitas foram registadas pela importância integral em que foram avaliadas, sem dedução alguma para encargos de cobrança ou de qualquer outra natureza e todas as despesas foram registadas pela sua importância integral, sem qualquer dedução, respeitando deste modo a não compensação da receita e despesa.

As despesas foram inscritas no orçamento, estruturadas em programas, por fonte de financiamento, por classificadores orgânico, funcional e económico. As receitas foram registadas por classificador económico e fonte de financiamento.

A Junta de Freguesia cumpre a transparência orçamental disponibilizando informação fiável, completa e atualizada.

### Principais Políticas Contabilísticas

As demonstrações orçamentais foram preparadas de acordo com a NCP 26, e são apresentadas em euros.

A informação é preparada na base do acréscimo, onde os efeitos das transações e de outros acontecimentos são reconhecidos quando eles ocorrem, satisfeitas as definições e os critérios de reconhecimento de acordo com a Estrutura Conceptual do SNC-AP.

As demonstrações orçamentais apresentam de forma apropriada a posição financeira e orçamental, o desempenho orçamental e os fluxos de caixa da Junta de Freguesia de Vila Nova, bem como a representação fiel dos efeitos das transações, outros acontecimentos e condições, de acordo com as definições e critérios estabelecidos na NCP-26.



Não obstante o referido anteriormente acerca da comparabilidade, sempre que possível a informação comparativa foi divulgada com respeito ao período anterior para as quantias relatadas nas demonstrações orçamentais.

As demonstrações orçamentais estão consistentes de um período para o outro, quer a nível da apresentação, quer dos movimentos contabilísticos que lhes dão origem, exceto quando ocorrem alterações significativas na natureza que, nesse caso, estão devidamente identificadas e justificadas no presente relatório. Desta forma, é proporcionada informação fiável e mais relevante.

## Investimentos

### Plano Plurianual de Investimentos

#### Execução Anual do Plano Plurianual de Investimentos

Página 1/2

Objectivo	Nº do Projeto	Designação do Projeto	Classificação Orçamental			Fonte de Financiamento				Datas		Montante Previsto			Montante Executado		Nível de Execução Financeira Anual %	Nível de Execução Financeira Global %	
			Orgânica	Económica	Formas de Realização	RC	RP	UE	EMPR	Início	Fim	Ano	Anos Seguintes	Total	Anos Anteriores	Ano			Total
1		<b>Funções gerais</b>																	
1	2020	Aquisição de Ferramentas	0103	070111	O	0,00	100,00	0,00	0,00	01/01/2020	31/12/2020	500,00	0,00	500,00	0,00	0,00	0,00	0,00	0,00
												500,00	0,00	500,00	0,00	0,00	0,00	0,00	0,00
1	2021	Mobiliário e equipamento	0103	070109	O	0,00	100,00	0,00	0,00	01/01/2021	31/12/2021	2.380,00	0,00	2.380,00	0,00	500,01	500,01	21,01	21,01
												2.380,00	0,00	2.380,00	0,00	500,01	500,01	21,01	21,01
1	2021	Equipamento informático	0103	070107	O	0,00	100,00	0,00	0,00	01/01/2021	31/12/2021	1.975,00	0,00	1.975,00	0,00	550,00	550,00	27,85	27,85
												1.975,00	0,00	1.975,00	0,00	550,00	550,00	27,85	27,85
1	2021	Software informático	0103	070108	O	0,00	100,00	0,00	0,00	01/01/2021	31/12/2021	1.761,00	0,00	1.761,00	0,00	800,01	800,01	45,43	45,43
												1.761,00	0,00	1.761,00	0,00	800,01	800,01	45,43	45,43
1	2021	Conservação de Sedes	0103	07010301	O	0,00	100,00	0,00	0,00	01/01/2021	31/12/2021	12.401,00	0,00	12.401,00	0,00	12.400,13	12.400,13	99,99	99,99
												12.401,00	0,00	12.401,00	0,00	12.400,13	12.400,13	99,99	99,99
2		<b>Funções sociais</b>																	
2	2018	Obras de Reabilitação no Cemitério	0103	07030312	O	0,00	100,00	0,00	0,00	01/01/2018	31/12/2021	1.948,53	0,00	1.948,53	0,00	1.448,34	1.448,34	74,33	74,33
												1.948,53	0,00	1.948,53	0,00	1.448,34	1.448,34	74,33	74,33
2	2018	Construção de Casa do Passal	0103	0701030701	O	0,00	100,00	0,00	0,00	01/01/2018	31/12/2021	150.000,00	0,00	150.000,00	0,00	50.000,00	50.000,00	33,33	33,33
												150.000,00	0,00	150.000,00	0,00	50.000,00	50.000,00	33,33	33,33
2	2021	Requalificação de Espaços Públicos	0103	0701041301	O	0,00	100,00	0,00	0,00	01/01/2021	31/12/2021	5.265,67	0,00	5.265,67	0,00	1.929,07	1.929,07	36,63	36,63
												5.265,67	0,00	5.265,67	0,00	1.929,07	1.929,07	36,63	36,63

O **Plano Plurianual de Investimentos**, demonstra no decorrer do mandato as previsões de investimento a realizar na Freguesia, assim sendo no ano de 2022, a execução financeira do Plano Plurianual de Investimentos (PPI) teve o nível de Execução de Financiamento Anual de 38,37% no valor total investido de 67.627,56 euros.



## Resultado

### Conclusão

As limitações de ordem financeira constituem uma realidade à qual a autarquia não pode escapar. As escassas receitas próprias tornam-na demasiado dependente das transferências do Estado, através do Fundo de Financiamento das Freguesias (FFF), das Instituições Públicas e da Câmara Municipal do concelho, através dos protocolos de delegação de competências, bem como de Acordos de Colaboração e Cooperação financeira.

Para fazer face aos atuais constrangimentos financeiros, o controlo das despesas correntes tem sido uma das grandes prioridades.

Apesar destas limitações, a Junta de Freguesia conseguiu, com grande competência, realizar muitos dos objetivos propostos no seu Plano de Atividades para 2022.

### Resultado líquido

Analisada a Receita e a Despesa do Ano Económico de 2022, contempla-se que o saldo resultante após o encerramento do ano é de €18.535,89.

### Passivos e Ativos

#### Passivo financeiro:

A 31 de Dezembro existiam dívidas a terceiros a curto prazo no valor de 9.838,17 euros.

Identificador	NIF Fornecedor	Designação fornecedor	Classificação económica	Caraterização	Contrato/Fatura	Data Doc.	Descrição	Dívida no início	Dívida no fim	
212399500Recib	212399500	Sandra Valadão c	0101	Curto Prazo	Recibo de Vencim	16/12/2022	Assistente Técnico	0,00	61,00	
512012032Nº 11	512012032	EDA - Eletricidade	02	Curto Prazo	Nº 112002819450	28/12/2022	Eletricidade Contr.	0,00	131,43	
512012032Nº 11	512012032	EDA - Eletricidade	02	Curto Prazo	Nº 112002819477	28/12/2022	Eletricidade Contr.	0,00	27,43	
512097780Nº 20	512097780	Praia Ambiente	02	Curto Prazo	Nº 20221012821	22/12/2022	Água Contrato nº	0,00	13,76	
512097780Nº 20	512097780	Praia Ambiente	02	Curto Prazo	Nº 20221012862	27/12/2022	Água Contrato nº	0,00	13,76	
512097780Nº 20	512097780	Praia Ambiente	02	Curto Prazo	Nº 20221012809	12/12/2022	Água Contrato nº	0,00	13,76	
504615947FT A/	504615947	MEO - Serviços d	02	Curto Prazo	FT A/781756925	14/12/2022	Comunicações Cc	0,00	11,17	
512066264FAC 2	512066264	SISDIAS, LDA	02	Curto Prazo	FAC 2022/1540	20/10/2022	Processamento de	0,00	23,20	
512066264FAC 2	512066264	SISDIAS, LDA	02	Curto Prazo	FAC 2022/1886	20/12/2022	Processamento de	0,00	23,20	
241877857FR nº	241877857	Diogo Matos Rola	02	Curto Prazo	FR nº 98	14/06/2022	Video mais foto de	0,00	183,75	
512068500FA AH	512068500	Escritório Digital	07	Curto Prazo	FAAH22/6045	28/10/2022	Software cemitéric	0,00	960,48	
512068500FA AH	512068500	Escritório Digital	07	Curto Prazo	FAAH22/6046	28/10/2022	Aquisição de Com	0,00	1 424,48	
512068500FA AH	512068500	Escritório Digital	07	Curto Prazo	FAAH22/6047	28/10/2022	Aquisição de equi	0,00	1 879,20	
515821497FT A/	515821497	Exoticollias Unipe	11	Curto Prazo	FT A/88	07/11/2022	Serviço de Pedrei	0,00	4 101,05	
234541962FAT 2	234541962	João José Azeve	02	Curto Prazo	FAT 2022/17	07/11/2022	Prestação de serv	0,00	104,40	
126656622FT 22	126656622	Electro Cruzeiro	02	Curto Prazo	FT 22V1/2205261	26/11/2022	Ligação 2 vias e r	0,00	77,99	
512034966FT 22	512034966	Feijós, LDA	11	Curto Prazo	FT 22V1/2201905	27/11/2022	Material diverso p	0,00	59,96	
512068500FA AH	512068500	Escritório Digital	02	Curto Prazo	FAAH22/7195	19/12/2022	Material de escritó	0,00	375,36	
Total dívida inicial								0,00	Total dívida final	9 838,17

A Junta de Freguesia não possuía empréstimos a 31 de dezembro de 2022.



### Ativo financeiro:

A 31 de Dezembro esta Autarquia possuía receitas por cobrar que ascendiam o valor de 166.628,00 euros.

Lançamento	Linha	Descrição	Nº	Valor	Vi.Pendente	Cliente	Nome	Função	Data	DATA DE PAGAMENTO
7 - Contrato de Gestão de Apoio a Habitação Degradada de Isabel Valadão										
7	1	Contrato de Gestão de Apoio a Habitação	7	3 600,00	3 600,00	268	Secretaria Regional do Trabalho e Solidari		01/01/2022	01/01/2022
8 - Contrato de Gestão de Apoio a Habitação Degradada de Cristina Mende										
8	1	Contrato de Gestão de Apoio a Habitação	8	6 250,00	6 250,00	268	Secretaria Regional do Trabalho e Solidari		01/01/2022	01/01/2022
9 - Contrato de Gestão de Apoio a Habitação Degradada de Sandra Dinis										
9	1	Contrato de Gestão de Apoio a Habitação	9	9 614,00	9 614,00	268	Secretaria Regional do Trabalho e Solidari		01/01/2022	01/01/2022
31 - Centro Social e pastoral										
111	1	Centro Social e pastoral	27	50 000,00	50 000,00	552	Secretaria Regional dos Transportes e Ot		30/12/2022	30/12/2022
32 - Cooperação Financeira - Mobiliário e Equipamento										
112	1	Cooperação Financeira - Mobiliário e Equip	28	1 563,00	1 563,00	568	Direção Regional da Cooperação com o Pi		30/12/2022	30/12/2022
33 - Cooperação Financeira - Equipamento de informático										
113	1	Cooperação Financeira - Equipamento de	29	1 601,00	1 601,00	568	Direção Regional da Cooperação com o Pi		30/12/2022	30/12/2022
34 - Cooperação Financeira - Software informático										
114	1	Cooperação Financeira - Software inform	30	1 523,00	1 523,00	568	Direção Regional da Cooperação com o Pi		30/12/2022	30/12/2022
35 - Cooperação Financeira - Conservação da Sede da Junta de Freguesia										
115	1	Cooperação Financeira - Conservação da	31	7 226,00	7 226,00	568	Direção Regional da Cooperação com o Pi		30/12/2022	30/12/2022
36 - Contrato de Gestão de Apoio à H.D de Nélia Cardoso										
116	1	Contrato de Gestão de Apoio à H.D de Néi	32	1 142,00	1 142,00	268	Secretaria Regional do Trabalho e Solidari		30/12/2022	30/12/2022
37 - Contrato de Gestão de Apoio à H.D de Manuela Godinho										
117	1	Contrato de Gestão de Apoio à H.D de Ma	33	23 789,00	23 789,00	268	Secretaria Regional do Trabalho e Solidari		30/12/2022	30/12/2022
38 - Contrato de Gestão de Apoio à H.D de José Pires Gil										
118	1	Contrato de Gestão de Apoio à H.D de Jos	34	18 042,00	18 042,00	268	Secretaria Regional do Trabalho e Solidari		30/12/2022	30/12/2022
39 - Contrato de Gestão de Apoio à H.D de Francisco Vargas										
119	1	Contrato de Gestão de Apoio à H.D de Fra	35	17 697,00	17 697,00	268	Secretaria Regional do Trabalho e Solidari		30/12/2022	30/12/2022
40 - Contrato de Gestão de Apoio à H.D de Vanessa Sabino										
120	1	Contrato de Gestão de Apoio à H.D de Vai	36	24 581,00	24 581,00	268	Secretaria Regional do Trabalho e Solidari		30/12/2022	30/12/2022
				166 628,00	166 628,00					

### Divergências e Justificativos

#### Divergências

As peças de relato EC e DPPI não foram enviadas à DGAL através do SISAL por estarem bloqueadas de acordo com a informação reportada no portal da entidade:

«[07/02/2022] Foi inibida a possibilidade de envio ou retificação de informação correspondente às peças de relato EC e DPPI, dado que as mesmas estão num processo de reestruturação, em articulação com entidades externas à DGAL.

So serão de novo disponibilizadas para envio, quando a estrutura das mesmas for considerada estável.»

À data de encerramento da gerência as mesmas ainda se encontravam encerradas.

#### Justificativos

No decorrer do ano financeiro de 2022 não ocorreram imprevistos que suscitassem justificativos adicionais a acrescentar, em parte graças ao final da pandemia causada pela COVID19, que durante 2 anos condicionou o funcionamento e operacionalidade desta Autarquia.



### **Nota Final**

As políticas contabilísticas estão adequadas à realidade de uma estrutura do tipo autarquia local e por isso sem fins lucrativos (art.º 235º, 237º e 238 da Constituição da República Portuguesa), salientando-se que os procedimentos e controlos internos vigentes asseguram os movimentos efetuados, em relação às receitas, despesas e pagamentos (art.º 238 da Constituição da República Portuguesa e Leis 169/99 de 18 de Setembro e 5-A/2002 de 11 de Janeiro (Competências e funcionamento dos órgãos das autarquias locais) estas revogadas pela Lei 75/2013 de 12 de setembro.

As Demonstrações Financeiras relativas ao ano económico de 2022 traduzem as despesas e receitas do referido exercício económico, em relação a atividades da Junta de Freguesia.

Vila Nova, 04 de abril de 2023

O Presidente da Junta

---

(Vasco Miguel Lima)